明治四十三年十一月一日第三種郵便物認可 大清郵政局掛號認爲新聞紙類

宣統三年九月初八日 禮拜日 盛京時報 第一千四百九十四號 一

盛京時報

休刊日…中日大祭禮拜日之翌日
日曆明治四十四年十月二十九日
西曆一千九百十一年十月二十九日
本報價目 每張銅元四枚 每月銀七角 半年銀四元 全年銀八元
郵費(每月洋兩角六分)
告白刊例 一行五號字十五字起碼 登一日者每行四角 登十日者每日每行三角 登長年者價目面議
奉天大西門外大什字街路北
發行人 一宮房次郎
發行所 盛京時報館
電話 日二二番 中四三〇號

火車 ●往北車 ●往南車 ●奉天安東 ●大連旅順間 [illegible]

論說

論近日官場奔競之風(續)

不啻惟是。留學生者。負高尚之人格。受文明之教育。儼然所謂中國之主人翁也。其學有本原。確然自立。不爲俗污。不爲利誘者。非無其人。然自考試出身之例開。得一紙文憑。即足以自顯。於是躁進之徒。撣撞攘擾。甚於科舉時代之士子。有以請託校員。而得卒業之文憑者。有奔走顯宦之門。而求其保送。以期必得最優等者。極其弊。乃更有以數千金買大學卒業文憑。而得翰林者。種種怪狀。不可究詰。要之無非奔競以求倖進而已。夫由詭遇而進者。則本實先撥。其枝葉必無可觀。且一經撼搖。而無不立委。是以一入仕途。則嶄向不同。而目迴異。其平日之崇論宏議。不啻已同隔世。自由平等之嘵嘵。至是而易之以屈膝請安。卑職大人之惡套。而戢戢就範。始終不敢稍露頭角。甚至侈言民族。而自榮之以進士部曹之後。則觀念迴殊。前數年間。閧傳警部擅定報律。即出自留學生之手。而朝黨搆爭。以致推翻改革之新政府者。亦留學生爲之煽動。此言太刻。雖未敢信。而亦不能盡謂無因也。昔人謂貴要之人。有所親用。朝出國門。顏色自異。吾不意高尚可敬愛之留學生。而竟亦蹈此惡習。是誠可爲痛哭流涕者也。且夫破資格而後可以得人才。此誠不刊之論也。然使資格破。而抑塞磊落之高才。果得藉此而拔擢。而通顯。出其所蘊蓄者。以利國而降民。豈不甚善。特無如在上位而佔權勢者。喜圓通而惡贛直。高才之士。多與俗牾。必不足以相投。彼外託開通。內營私利之人。乃如針芥之相合。痛哉某君之言也。曰科舉既停。此後寒士登進之路殆絕。而惟挾有資本。或出於世胄之門者。則永據富貴之局。否則覥顏貶節。逢迎取合。而後可以自全。不然則終窮而已。則餓死而已。嗚呼。吾聞其言。吾証之今日之現狀。而不禁悲之甚而轉滋懼也。何也。舉國之大。而所賴以起衰扶危。安內攘外者。而乃汲汲顧影。先求所以自全。冀免餓死。兗終窮。是安得成爲國也。(未完)

文苑

遐叟自題小影跋云經庚子亂留此一物感而和之 (潛園)

鬓眉蕭颯鬓毛斑。諦視塵容淚欲潸。燕市兵烽猶在目。潼關風雪未凋顏。麻鞋那許朝天子。錐地應休問故山。宇宙勞人更何恤。當時原不擬生還。

十年比舍作曹郎。綠鬓嗟予亦染霜。歲月直同兒戲過。風塵都乏吏才長。太倉儉粟詩雖乞。要路看人作虎倀。且自徒行大夫後。無車應笑有車忙。

三隱

詩隱才華吏隱名。風流更隱不平鳴。抗懷榮洛眞王氣。負手莊騷避世情。私憾天心成鐵錯。漫疑人壽俟河清。眼前周道分明在。未要楊朱涕泗橫。

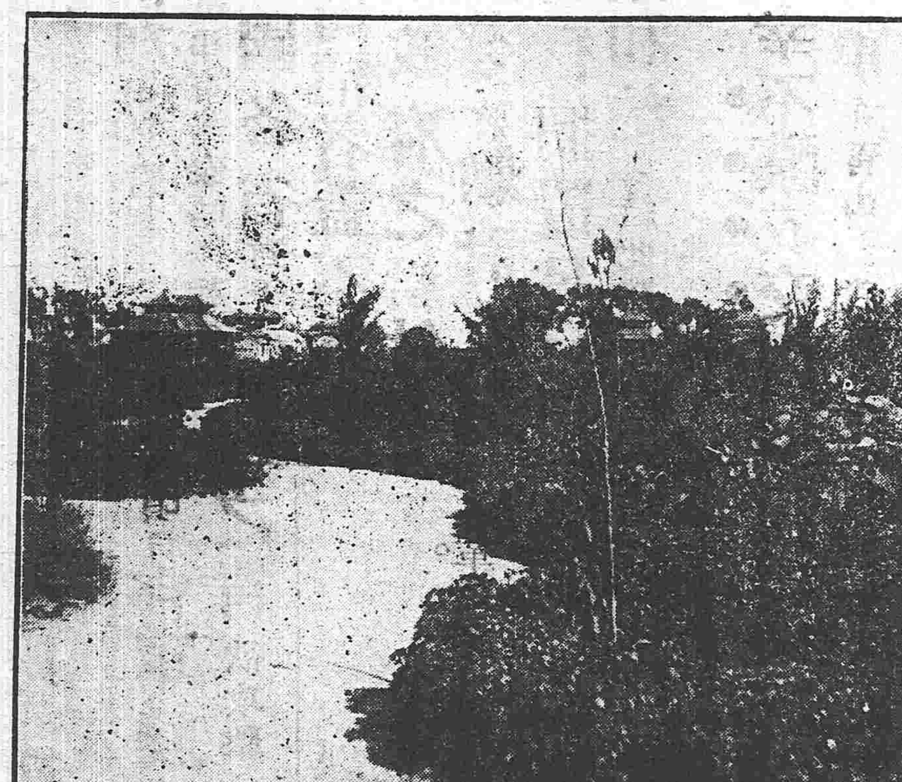

奉天公園

資政院記事

▲資政院議員分股名單

茲將選舉股員人名錄次

預算股 吳士鑑 高凌霄 全公 尹祚章 喻長霖 胡男爵 于邦華 陳錦濤 牟琳 劉澤熙 陳懋鼎 黎尚雯 王璟芳 易宗夔 李文熙 王季烈 馬士杰 林炳章 王景祥 陳樹楷 章宗元 勞乃宣 顧棟臣 汪龍光

決算股 黃象熙 程明超 方還 壽公 孟昭常 陳善同 許鼎霖 何藻翔 顧視高 潘鴻鼎 長福 劉榮勳 趙椿年 錢承誌 齊樹楷 黃大壎 羅傑 劉春霖 王佐良 王用霖 籍忠寅 吳緯炳 陳瀛洲 范源濂

稅法股 萬愼 邵羲 蔣鴻斌 張之霖 宋振聲 劉景烈 胡駿 李搢榮 陳命官 毓善 陳國瓚 桂山

法典股 沈家本 恩華 曹元忠 潤貝勒 汪榮寶 鄭際平 吳廷燮 定秀 商衍瀛 李增 黎湛枝 貢郡王 康詠 陳敬第 楊廷綸 胡礽泰 魏聯奎 陶鎔

陳請股 鄭潢 李素 陶葆廉 張錫光 劉述堯 書銘 盈將軍 榮溥 崇芳 李士鈺 達杭阿 柯劭忞

懲戒股 鐙公 莊親王 那親王 需公 順承郡王 睿親王

▲政府特派員銜名單

內閣總協理大臣所派 法制院副使章宗祥 統計局局長楊度 統計局副局長張國淦 印鑄局副局長黃瑞麒 前署法制院參議內閣侍讀李景龢 法制院行走署大理院刑科推丞董康 奏留承宣廳翰林院編修楊渭 奏留法制院內城巡警總廳僉事顧鼇(民政大臣兼派) 奏留法制院大理院五品推事廉隅 奏留法制院大理院五品推事張孝移 奏留承宣廳前軍機章京主事許寶蘅 奏留法制院外務部主事施[illegible] 奏留法制院度支部主事余棨昌(度支大臣兼派) 奏留法制院外務部主事馬德潤 奏留法制院農工商部主事汪爔芝 奏留法制院大理院主簿汪有齡

外務大臣所派 左丞施肇基 右丞曾述棨 郎中饒寶書 郎中陳籙 員外郎施紹常 主事富士英

民政大臣所派 參事徐承錦 參事曾維藩 員外郎呂鑄 員外郎孫培 員外郎于寶軒 候補郎中張志潭(郵傳大臣兼派)

度支大臣所派 右丞傅蘭泰 左參議曾習經 鹽政院鹽政丞晏安瀾 署右參議楊壽枏 財政處總辦弼德院參議施愚(郵傳大臣兼派 翰林院編修吳乃琛 郎中徐文尉 員外郎樓思誥 員外郎李景銘 主事張茂炯 主事曲卓新 主事曹葆珣 主事趙興昌

學務大臣所派 左參議林灝深 右參議戴展誠 參事林棨 參事羅振玉 總務司司長傅嶽芬 實業司司長陳寶泉 會計司司長彭祖齡 普通司師範科科長陳清震 一等科員徐煥 一等科員陳問咸 奏調學部裁缺內閣中書王祖訓 奏調學部四川補用道程延

陸軍大臣所派 軍制司長陸軍工程隊正參領易迺謙 軍衡司長陸軍協都統文華 軍需司長軍需正參領蘇錫第 審計處長郎中李盛和 軍學處長陸軍步隊副參領維澤暐 一等參事官道員用前翰林院檢討唐寶鍔 陸軍砲隊正參領盧靜遠 承政司司長上行走典章科長郎中韓雲駿 軍制司蒐簡科長步隊正軍校蔣作賓 軍需司統計科長候補主事唐汝謙 軍需司法規總編纂員軍需副軍校葉與清

海軍大臣所派 軍學司司長記名副都統海軍正參領曹汝英 軍樞司司長海軍正參領伍光建

司法大臣所派 高等檢察廳檢察長徐謙 參事張家駿 郎中吉同鈞 主事巽占 奏調法部翰林院編修黃德章 候補員外郎張文翰 主事尤桐 奏調農工商部候補主事恩培 大理院推事姚震

農工商大臣所派 右參議邵福瀛 郎中單鎮 主事恩培 七品小京官徐鼎元

郵傳大臣所派 候補參議陳毅 郎中何啓椿 郎中梁用弧 郎中唐浩鎮 員外郎蔣尊禕 員外郎孫寶瑄 道員于焌年 道員袁長坤 主事權量 憲政籌備處股員翰林院檢討陸夢熊

理藩大臣所派 郎中吉章 員外郎扎拉芬 員外郎特圯 候補員外郎存録 翰林院侍讀宗室文斌

白話演說

無謂之防備

我們奉天城裡。自從接着湖北亂事的信息。奉天的官場。無一人不驚慌錯愕。誠恐革命黨鬧到我們這裡來啦。所以想出種種之防備的法子。開首就是稽查旅店。次則就是盤查行人。次則又是少發門証。以致於鬧的人心慌亂。無怪乎一般愚民。互相恐嚇。遂至以訛傳訛。以爲官場中。既是如此嚴厲。想見必有什麼不好的風聲嘍。不然官場中。焉能多費這番手脚麼。這是一般人的心裡。大概都是如此着想。聽說警務局裡。近來又發了一種新號令。凡屬城裡城外。什麼燒餅鋪啦。豆腐坊啦。以及菜園小戶啦。這一些個地方。均不准容留閑人。又不准私藏一寸長的鎗砲。一尺長的小刀。差不多要像秦始皇那個時候。連菜刀也不准用了。若據在下看哪。這些個防備的方法。要算是無謂已極。就拿武昌漢陽說吧。革命黨未起事之先。湖北的官場。早已就知道有起事的信息了。聽說那個時候。兩廣的總督。給兩湖的總督。還打過電報的。又有漢口某國的領事。也給瑞總督去過信的。都說革命黨。已經到了湖北。瑞總督焉得沒有防備嗎。譬如什麼稽查旅店。盤查行人。這些個種種手續。也未嘗不是雷厲風行的。要說到武昌的城池。比較奉天。更爲鞏固。我看少發門証。這又是惹人多着一分驚慌。要提到尖餅小鋪。以及豆腐坊。那這些個地方。不能容留閑人。若對於窃賊小偷們。也未嘗不是一種小策。至於防備匪黨。也拿這一路的方法。簡直是以割鷄的小刀。拿來殺牛啦。直看近來這兩年。革命黨在到處起鬨。從靡聽見說過。他們藏在誰家小鋪裡。在那個菜園子裡。這樣事一回也靡聽見說過。總是聽說拿獲革黨。不在租界上。就在什麼潤綽地方。從靡聽說在小舖裡拿着了革黨。至於說倒小舖裡。不許使用寸鎗尺刀。這種取締。尤屬無謂。況且革命黨那般人。既是存心倡亂。豈有仰仗他們供給軍火的道理嗎。就便有這種寸鎗尺刀。落倒他們手裡。又有什麼用處呢。但是這個年頭。可不能不防備。總當在大處着見才好。不妨多多派些偵探。分布城關內外。到處偵察。如有行踪可疑之人。務必偵出實在。然後再行設法拿捕。要說倒那些個尖餅小舖。房屋本來窄狹。也容不下多少人去。斷斷乎沒有匪黨。肯藏在他們那裡。這是顯而易見道理。秉之那些個買賣人。多半是無知的愚民。一經聽說這一樣的辦法。他們可就要格外的驚張了。明明市面上無事。這樣一辦。反得多出一些個謠言來了。他們那般人。本來就不很明白大體。見倒這種事情。焉有不驚惶的嗎。現在這個時候。表面上總要鎮靜才好。千萬不可在小處防備。反把人心還擾動啦。

356

中外要電

▲美國果干涉革命亂事乎 美國政府對於此次中國革命亂事突然出而干涉北京外交界由此而後漸將多事（北京專電）

▲蔭大臣被刺之謠傳 京師喧傳第一軍參謀長易廼謙突投誠革命軍蔭大臣被革黨鎗擊兵費百五十萬兩爲革軍之所搶奪未知確否（北京專電）（以上再錄昨日號外初六日晚接到）

▲一百萬兩之兵費 皇太后懿旨賜撥內帑一百萬兩充作兵費（北京專電）

▲蔭大臣之回京 朝廷電召蔭昌回京第一軍總統著派馮國璋調補殷貴瑞著補第二軍總統（北京專電）

▲岳州亦失陷耶 蕪湖轉電漢口來電云岳州亦爲革軍之所佔據（北京專電）（初七日下午六鐘時接到）

▲開封形勢之不穩 據湖南來電云開封現在形勢切迫日內將有變事該處滿人改稱漢人之姓其眷屬亦已改裝（北京專電）

▲德人願借欵於中國 北京政府前向四國銀行商借外欵各銀行迄不敢快諾唯德國銀行現欲因此以運銷軍械正與北京政府商議借欵事宜（北京專電）

▲外人參與革命軍之傳說 外間傳述革命軍中有美法兩國人各二人參與軍政（北京專電）

▲巡防隊乃亦不可恃乎 長沙（湖南）西安（陝西）均已失守聞其原因係由革黨煽動軍隊而巡防隊首先叛乱之故（北京專電）

▲革軍果不北進耶 革命軍聲稱革軍並不由漢口北進（北京專電）

▲西報訪員對於鄂乱之觀測 倫敦泰晤西報駐京訪員摩利森君關于中國革命乱事電告泰晤西報館略云中國各省對于革命軍表同情者蓋不爲少中政府之對付政策恐王將勸討政策暫行擱置另行商議和約以結此難局云云（北京專電）

▲幸不釀成交涉 官軍在青山（武昌之下游）附近砲擊革軍之渡江者又向日輪襄陽丸開砲五次幸不命中蓋誤認該輪爲敵船云（上海專電）

▲革軍之注意教育 大漢報（革命軍之機關報）登有廣告略謂各學堂所聘列國教習以前薪俸官憲或未曾支給均由革命軍政府賠償請仍照舊擔任教育事宜云云（上海專電）

▲組織決死隊 革命軍拔擢精兵一隊名決死隊爲該隊員薙去髮辮均左肩纏有決死隊三字之白布（上海專電）

▲日僑退出宜昌 宜昌確已失守該地之日僑等均坐日輪大吉丸離去該埠昨已抵漢（上海專電）

▲岳州確已失陷 岳州業已失陷（上海專電）

▲兩軍之作戰計畫 頃日官軍繞出革軍之背欲攻擊之詎意早爲漢陽革軍偵悉已將漢陽之防備加嚴並擬派隊邀擊官軍現已預備一切矣（上海專電）

▲鳳留守確乎被戕 將軍鳳山暴卒一節確係實事粵垣民心因之益形惶恐（廣東專電）

▲都中之惶恐 據北京來電云北京自佈戒嚴令以來都下紳民風鶴頻驚多不安堵頃日移往天津者紛紛不絕每日火車以此遂形擁擠（東京專電）

▲謠傳之來以是 頃日外間傳說日本政府擬援助北京政府勸滅鄂亂現正預備出兵等情實係無稽之語按日本按例舉行秋季大操本年則在九州久留米地方舉行日內即可開辦頃已對於參加大操之各師團飭令預備赴操想該謠傳由此而訛傳者乎（東京專電）

▲駐日英大使不日回東 駐日英大使烏普雷安君遊歷滿洲朝鮮頃已蕆事准於陽歷二十九日回抵東京（東京專電）（以上初七日上午八鐘時到）

時事小言

▲革命者。人道救濟之一種方法也。又云。宜屏除種族之私見。以達其至完善之目的。此種議論。前所未聞也。中國人民程度之增進。於此可見一斑。

▲滬報載荊州駐防。屠戮漢民之慘。是惟恐種族之見之不深。而激之使持報復主義也。即撤去是非。而專言利害。亦覺不值。某甚願其所傳之不確也。

▲革命軍利用演說家。以煽動各處軍心。又開設大漢報中華國民公報。以宣佈其主義。靈通其消息。其作用何又與官場之力守。祕密封閉報館絕不相同也。

▲鳳留守被刺。蔭大臣被刺。喧傳各報。確耶不確耶。暗殺之風。於今絕盛。養成之者誰歟。養成之者或保其首領以歿。而頂紅者纍纍。寃乎不寃。

交旨

九月初三日欽奉諭旨資政院奏第二次開會欽奏諭旨訓勉敬陳感激下忱一摺知道了欽此

監國攝政王鈐章 奕劻那桐徐世昌署名

要聞一

●革命亂事彙法

▲昨日政界紛紛傳長沙失守消息極確湖南統帶蕭良臣已被戕又傳聞二十五混成協各標統管帶均被殺害其倡變者聞係革黨驟聚倉卒不及防備云

▲又聞長沙失守昨日所以不見明諭者因各省均無在報告故無明諭聞已電飭兩廣江西查復矣

▲自鄂亂以來紅十字會已日形忙碌現聞由湖北汽車運回受傷之兵至十七輛之多其駐紮保定之紅十字會房已經人滿擬分運他處醫治庶無擁擠之憂云

▲日前武勝官拿獲革黨偵探數名假爲逃難鄉民情狀訊供後比即正法

▲大戰在即漢口各大西商連日紛紛往見革黨首領黎元洪詢問一切答稱業已預備齊全可無過慮但北洋軍隊開砲如子彈落在貴租界貴租自當賠又北洋軍隊既能攻我我自不能不開砲相還如子彈落在貴租界實不能承認賠償因此先放不能不如此辦理各西商無語又謂此事只有照約章辦理如要爭戰須離漢口三十里在青山地方作爲爭戰之地各西商唯唯而退

▲官軍與革黨已交戰三次第一次在二十七日上午七鐘革黨進撲劉家廟被駐軍擊退殺三人奪獲馬三十餘匹是爲一小勝第二次在二十七夜間革黨復來攻撲豫軍湘軍及殘存鄂軍迎戰不利北軍不受調遣遂潰以海軍力得以支持是爲一挫第三次在二十八日聯合北軍接仗斃革黨三千奪獲砲械甚多革黨遁回漢陽是爲一大勝

▲北軍現已一齊出發駐紮灄口江岸間

▲自二十三日以來薩大臣兵艦自滬溯江而上大小計十三艘已抵湖北者九艘其海琛兵艦於二十七日早從滬起程內裝大砲十三尊兵六百名尚有一艘已從廣東出發於二十八日滬統計水兵約有三千

▲薩艦以二十七日陸軍被創退入後湖 第二軍馮國璋決定由天津取海道溯江而上現已預備一切不日自北京出發二十九日又由保定開專車八次送軍隊南下

▲此次大軍南下帶軍中食用不敷供給二十九日由政府電飭山東巡撫孫寶琦迅速採買麥麪大米一萬石又電飭山西巡撫陸鍾琦採買麥麪小米一萬石速解赴行營總軍需以供軍糧之用

▲武昌革黨財政軍火均甚富足惟慮糧米缺乏現已設法購運但運路頗艱

▲內閣電豫撫寶棻選派勁旅嚴守武勝關黃河橋豫撫電覆續撥礮步四隊守武勝關巡防兩營守黃河鐵橋

▲經由上海之漢口電云薩軍門所率戰艦已於二十八日晚間由漢口下駛二十九日早七鐘再溯江而上整備戰鬪革黨亦由晨與始運動屆午向江岸車站之官軍攻擊查革黨之步隊有三千野砲八尊一時極形猛烈薩艦欲由江上掩擊革黨惜因地勢不便施砲兼之官軍大隊未到衆寡不敵遂沿江退却分搭小輪下駛暫行迴避整陣以備至下午二句鐘時革黨遂佔據江岸火車站

▲聞宜昌已於初一日有失守之說據官場入言此耗甚確又湖北黃州昨據瑞澂電奏已爲匪有

▲漢口領事團現已出示宣布中立從前由京至漢之電官電不能通者可由英國兵艦上之無線電通之今既宣告中立即失此種方便矣

▲蔭大臣現已由花園進駐祁家灣其王占元所統之混協命爲前軍昨已直抵灄口預備奮往一戰

▲外間所傳慶總理有病非確

▲岑西林已允就任昨始謝恩

▲長沙失守後余誠格現正在岳州

▲此次開去之第一鎮（即禁衛軍）二隊守黃河橋圍逸數十名第二鎮一協第四鎮一協及第六鎮赴鄂敵未知能否

▲全軍用命惟不令京漢車開回猶不能明其意之所在聞京漢路局已特派洋員索回車輛

▲據西友秘告革命軍計畫分三路用兵一攻宜昌以期與四川聯絡得免缺食之虞一攻九江以便扼守一進河南今宜昌九江果已經失守則西友之述非臆說也

▲新康新濟公平三船原議以備運兵由海道而進之用聞所等業已裝成嗣因船主不允詎必欲裝兵則伊等將辭職遂作罷論

▲漢陽水師非蕭鎮冰所統率者聞有兵艦四隻已入黨之手

▲江西巡撫馮汝騤派提法司使張檢督辦江防節制九江水陸各營二十七日下午率領軍四十名鼓輪赴潯

九初開
慶豐 開設在杆石橋 早 蘇月樓 玉 晚 筱吉瑞 杜雲卿
天桂 開設小南門 早 孫九齡 晚
興康 開設在牛康 早 董月山 晚 筱五寶
鳴盛 開設在牛康 早 楊俊峯 晚 花寶玉 筱菊處
本館近聞謠傳有害本報名譽又因各送報夫內有將報隔幾日一送或有常不送到情弊以致取惡未悉確否倘有此弊務望

食行市

正金票	老頭票	粳米	小米	包米
四吊一八	四吊七八	十一吊二	五吊八	三吊
十一元四	三十元	二元四	一元七	七角
十一元二	三十元〇五	二元二	九吊八	五吊五
十一元二	二十八元	十四吊五	七吊五	四吊五
十七元六	三十元〇六	十六吊四	九吊七	七元五
十元〇八	二十六元	六元五五	三元四八	三元九

小麥	洋面	豆餅	豆油	鹹鹽
五吊七	十一吊五	二吊七	四吊八	一吊三
一元六	三元二	一元四五	一元四	二元一
十二吊一	五百五	一元六	十一吊〇四	一元七
十吊〇一	|	一元四三	九十吊	二元
二元八七	一元五五	七吊七	七元	
四元四五	二元五八	一元三三	十三元五	三元五

● 京奉鐵路

往上海定期輪船廣告

西京丸　九月初八晌午開（日曆十月廿九日）
神戶丸　九月十一日晌午開（日曆十一月一日）
頭等票日金四十圓（一去）日金六十四圓（來往）
二等票日金二十五圓　同　四十圓
三等票日金十圓
本事務與及在營口遼陽奉天鐵嶺長春各站均可發賣聯絡船車票

大連開　每禮拜三　每禮拜日
上海到　每禮拜五　每禮拜二
上海開　每禮拜日　每禮拜四
大連到　每禮拜二　每禮拜六

南滿洲鐵道株式會社大連埠頭事務所

日本郵船會社汽船廣告

酒田丸　華九月初六日　日十月廿七日　晌午開　往門司神戶橫濱　由大連埠頭起
山東丸　華九月初七日　日十月廿八日　晌午開　往仁川釜山長崎門司神戶
相模丸　華九月初九日　日十月三十日　晌午開　往門司神戶
竹島丸　華九月廿五日　日十一月十五日　後四時開　往烟台太沽營口

日本郵船會社代理店　三井洋行大連出張所　電話（二一〇）（四六〇）
乘船票由本出張所自賣如有乘客請至本所購買

大阪商船會社廣告　由大連埠頭起

天草丸　華九月初八日　日十月廿九日　前十點開　往門司神戶大阪
嘉義丸　華九月十一日　日十一月一日　前十點開　往門司神戶大阪
臺中丸　華九月十五日　日十一月五日　前十點開　往門司神戶大阪
臺南丸　華九月十八日　日十一月八日　前十點開　往門司宇品神戶大阪
城津丸　華九月初九日　日十月三十日　晌午開　往鎮南浦仁川木浦釜山長崎
安東丸　華九月十九日　日十一月九日　前九點開　往仁川木浦釜山嚴原鄉之浦長崎
○發賣日本鐵道各處要站聯絡船車票
大阪商船會社大連支店（電話三三〇番）

世合公錢店

本店開設在大南門裡專爲川換洋元銀兩各銀行鈔票匯兌北京上海天津各埠匯兌電匯票匯無不結便有向該處匯者請至本店面議匯費務必從輕
特此奉佈　本店主人啟
日本電話四十八番　中國電話一九四號

可驚

次亞燐服用後之奏效比較
實服用前加重壹百貳拾磅
（到所設有寄賣所）
無論老幼男女
常臉面青白的人
枯血衰弱的人
產前產後之婦人
病後元氣難復人
皆是等人時不可缺即試用一瓶該藥可知眞價
大日本大阪　藥劑師　小西久兵衛監製

爐煤大減價

本公司揀選爐頂上煤火力猛烈最合舖戶爲炊之用特此減價發售如蒙賜顧無拘遠近地方告知務用即時送到決不悞必
特此佈告各減價列後
爐煤　每百斤小洋　四角五分
煤坯　每百斤小洋　五角五分
風匣煤　每百斤小洋　五角
再有閱報之家將敝公司所登之告白剪下持告白來買者另外減價
奉天小西關街北　公益公司　電話日清一七四號

中日合辦　正隆銀行

本行除照一般銀行例辦理一切外尙注重各項事宜如左
一所有辦理存欵務以親切叮嚀爲宗旨
一放貸及匯兌事務主簡捷以餉顧主
一凡放貸將各種公債票爲抵押者息率格外從廉
一凡各種公債票照市價從優交易
一兌換金銀小洋事宜照市價格外公道以廣招徠

大連羽前町　正隆總行　電話長六八一番
旅順鯖江町　同　分行　電話長二一五番
營口元神街　同　分行　電話長三二二番
奉天小西關　同　分行　電話日清長二五二番　二二七番

明判吉凶直示避禍招福之法

天象子判斷人之吉凶如諸指掌並開示避禍招福之法萬中無一錯亦盡人所悉蓋其法以順逆兩氣之數理爲根據推一切故判斷如神絲毫莫悞也凡仕商各界無論官運財運斷一切事凡願知其吉凶及避禍邀福之法者即乞親赴大連信濃町五十四號（山葉洋行後胡同）就天象子求占可也（一般占斷惟取費金二圓至特別重大問題另行酌量加收）如遠地不便親到者尙可通函求判函內必須註明以下三項（一現住地）男女（二）生年干支（三）未到現住地以前之住地（函到即日可覆）

興京紳商士民痛惜輿論

本署內馬圈子金斗峪地面住防陸軍第三營二十鎭二十標排長謝萬福素行品格端方性情老練在該處地面帶隊統轄有方操守尤固由伊充差之後賊匪歛跡閭閻安堵附近村屯各處人等無不感恩戴德忽於上月撤不知換防多有甘棠之愛又恐日後難得此幹員遂羣具鄙忱以表其遺愛之深情云爾
衆紳商人等名姓書左
商號永豐源　謙太源
士民　李樹本　王成德　秦紹曾　侯殿閣　秦玉茂　周彬

謹告

啓者茲有長春福興德財東福善堂于光緒三十二年在錦府置買元寳胡同孫姓當舖房產一處因將戶管文契乙張并白契三張在長春西三道街經小絡鋪去竟遍找無着當即在巡警局及日本警察署具稟聲明又爲登報週知今復來錦府存案以防不虞如中外官商諸君拾得此文契者仍作廢紙矣
福善堂經理人　田漢章　謹啟

名花特色

平康里頭道街三順班由京新到奉名花銀福金福三順翠紅並班中舊有小卿富貴宋玉翠雲每日車馬迎門代客無不週到欲冶遊諸君子請往觀之便知此言不謬也

品質優良の都花牌香皂

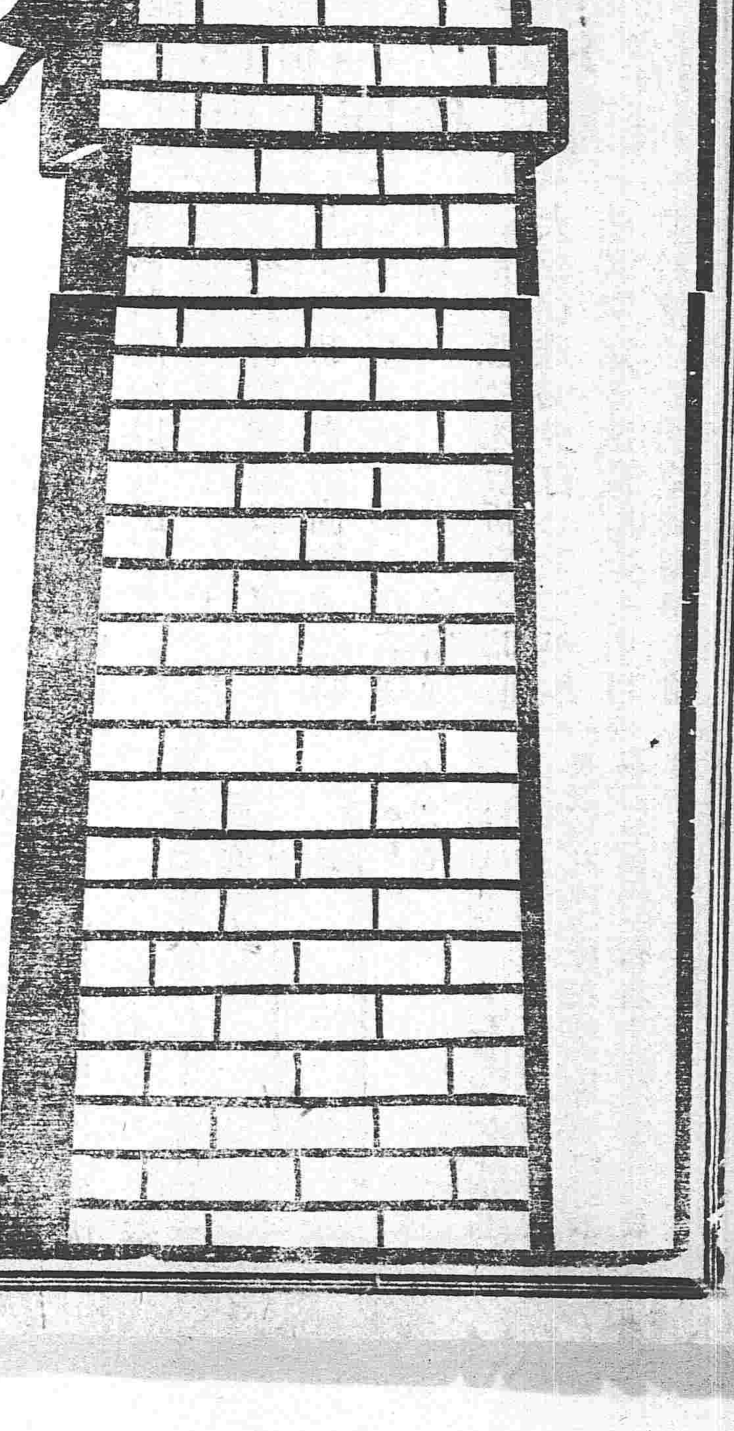

本品之特色

●香氣　香氣能澈人之肌膚馥郁耐久各界貴紳淑女一日不可不用該皂也

●品質　品質之佳係中外醫藥大家等之所化驗證明凡該香皂無論淡水鹹水均能與之融化並不變其効力

●効力　應用該香皂最使人膚有潤光婦人用之則益增艶麗

●受賞　物美價廉爲世界香皂中白眉已在世界博覽會受有名譽金牌

本品應用最新化學以最新發明之機器並經老練技師監督加工精製之優良品也

總發售　野村外吉　大阪東區久寶寺町
各埠到處設有代售所

東三省電報

▲俄國官憲擬在滿洲里站修築隔離所計十所現已收買佔用地址計六十薩杖

▲東部西比利亞狙擊軍團之退伍兵消經本埠返國者爲數頗鉅

▲本埠德商所經營之華爾捏伯利製糖會社當經中國製糖公司買收歸併駐哈德領事因擬將該合同文遞呈督憲以便核閱照准已於昨日由哈赴程前赴奉天（初七日哈爾濱）

▲吉林諮議局於初一日開會吉撫陳簡帥率同各司道蒞場議長述開會詞畢撫憲演說訓詞議員來會者計廿八人旁聽者約三百餘人異常踴躍大有樂聞時事之勢蓋可謂罕覯之盛觀也

▲駐吉第二十三鎮陸軍計一二十七八此次攜帶軍械彈藥等物潛逃陸軍當軸因之恐惶異常刻下雖嚴行查緝然並未破獲想已投入匪群（初七日吉林）

▲鴨江鉄橋已於初五日一律報竣初六日午則一鐘時試行駛車並無窒碍（初七日安東）

▲駐長第三鎮陸軍之大部分准於初十日坐南滿車由長起程前赴新民駐防

▲東清鐵路火車開到時刻於初七日改正在俄站寬城子則改開車爲午前十一鐘五十七分時到車爲午後七鐘五十七分時

▲吉長鉄路現在通車僅至驛馬河止然驛馬河橋梁刻已竣工且該橋迤東鋪軌完竣處亦不少至陽歷十一月四五日准可通車至營城子（距長春計三十七英里）十二月杪則可至土門嶺云（初七日長春）

東三省要聞

●趙次帥謀畫川事

東督趙次帥近有電到京請將端方撤回謂端擁兵入川則川人必滋疑懼禍亂必更難平不如專任端以路事較易得手並請在奉代川募兵五營以備進勦懇許季帥以節制軍事之權

●淮軍不日向內地進發

駐紮遼陽昌圖各處之淮軍調往京津一帶駐紮已誌前報茲聞該等自奉命後現已陸續到省大約三日內即乘坐京奉瀋車向內地進發云

●駐吉巡防隊過奉

直隸各鎮陸軍現已撥赴鄂省勦匪故日前由陸軍部電調駐吉巡防馬隊數營赴直駐防各營奉電後於日昨陸續到省在西關各糧店分住定於初八日乘京奉火車起程赴直云

●安奉鐵路巡警局未來之辦法

安奉鐵路巡警廖總辦爲整頓實際起見將各員薪餉一律裁減已誌前報茲聞其裁減情形二局與一局歸併三局與四局歸併所有人員擇優留用其餘不職各員悉行裁汰定于本月十五日即當實行云

革命軍首領黃興小照

●滿洲里站防疫辦法

本月初二日滿洲里防疫分局會開研究防疫之會議共擬定章七則茲探聞如左

一在滿洲里站村內須增添稽查衛生之人員並須將該村分爲八區以便稽查

二凡由後貝加爾湖南來之三四等車搭客或擬赴東方之搭客均須受醫士之檢驗

三現須備煖車十輛並於未將病成立之前可在行車處享用之房內暫借其數輛以便應用

四仍於去歲檢驗瘟疫之處設置煖車五十乘

五由後貝加爾湖至滿洲里之大路應設置馬巡數名並設醫士數人以便隨時檢驗

六請派醫士一名札來諾爾

七請總局轉商後貝加爾巡撫請其隨時將該省瘟疫情形照知

●南滿醫學堂將舉行開學典禮

奉天南滿醫學堂雖業經開課然以該學堂名譽總裁趙次帥之北巡故將開學典禮從緩舉行茲聞該學堂訂於陽歷十一月十二日舉行開學典禮該學堂長河西博士暨滿鉄總裁以下各理事等屆期准一律蒞場云

●江省諮議局開會誌聞

諮議局開第三次常會各界傍聽及外賓赴會者甚形寥寥於午後一鐘舉行開會典禮先由周少帥致訓詞次即議長李君品堂代表各議員致答詞旋即選舉常駐議員其時會塲秩序異常紊亂幸某議員等相互維持各安靜如故云

●訂購安奉綫舊軌及車頭等者鷹至

黎元洪

安奉輕便鉄路因改築寬軌於日內准可告竣通車行將撤廢聞頃日來外間擬將該路使用之火車頭客車貨車及路軌等物訂購而呈報滿鐵會社者甚不乏其人云

張彪

●全體會議輕便鐵道

雙城府輕便鐵路代表蔣清芬等赴哈向俄公署交涉當經俄公署詳查情形與華俄商業兩有裨益允准輕便鐵路插入租界與東清鐵軌相銜彼此商定立約簽押而代表諸君相偕回雙借商務分會於初二日開全體大會是日各界齊集與會榮少農太守當衆宣言曰雙城輕便鐵路事日前次帥道經雙城時亦曾醇々面囑頗極注意但事之臧否全賴股本之踴躍而今條約既定望認股本者務於九月十五日以前湊齊勿稍參差致誤事機云

●招募巡防兵

遼陽淮軍業經拔走委州屬守衛無人經督憲札委前遼陽警務長王大令岷原奉天中路巡防第三營管帶官招募巡防一營駐紮遼陽海城等處刻已著手招募大概一星期內即可成營云

●河路緝匪猖獗之談述

遼河流域伏莽滋多雖經巡防各軍隨處捕緝而上游匪跡仍未盡絕茲聞最近到營之船戶言上游三面船界朱家窩子地方數日前仍有糧船數艘於是該處警區派警八名在彼防護不意夜間竟有匪徒數名暗地潛來以鎗擊斃警一名幸經各警翻身痛擊匪始奔逸云並聞初一日晚間西頭玉興碼頭下停泊裝販地瓜小船一隻竟有一匪冒然登船露出手鎗強令借洋若干並有威嚇適船戶登岸未歸船伙支吾該匪又令隋同登岸尋覓未遇以致未遂所欲而去後經警界查知已上緊查緝矣噫匪徒竟大膽若是耶望當責者速善籌之

東三省專件

度支部奏遵議東督奏奉省災鉅欵絀請將應解運通米豆折價銀兩截留備賑摺

奏爲遵議具奏恭摺仰祈聖鑒事東三省總督趙爾巽奏奉省災鉅欵絀請將運通米豆折價銀兩援案截留備賑一摺宣統三年八月初一日奉硃批度支部議奏欽此欽遵由內閣抄出到部據原奏內稱東三省本年霪雨爲患被災情形彙案奏報並聲明應需賑欵在於本省正欵內酌量動撥在案乃災案甫經具奏大雨復相繼而至以致河流漲漲隄防悉被漫決嗷鴻遍野待賑孔殷來年青黃不接亦須妥籌接濟奉省本年實行預算經常用欵收不敷支即第二預備金現已分別動用存留無幾以後就欵挹注已屬萬分爲難若再籌撥大宗賑欵財力實有未逮查錦兩前因奉屬被災曾經奏請將光緒三十一年折徵前項銀兩截留備賑在案此次災鉅且廣待賑尤急懇准將宣統四年以前應解運通米豆折價銀兩儘數截留備賑以重民瘼等語臣等伏查光緒三十一年十二月間據該督奏請將該年運通米豆仍徵折色截留備賑並請將前項米豆永遠改徵折色各等因欽奉 特旨允准當經臣部以該省米豆折價與時價大相懸殊議令自三十二年起並於摺內聲明京師常年賑恤並冬賑所需粟米內務府上駟院牲犧所慶豐司等處所需粟豆專賴奉漕以爲挹注令將折價銀兩按年解部毋得再請截留奏准咨行遵照在案迄今已閱六年經臣部迭次咨催該省迄未將折徵銀兩報解絲毫即折價數目亦未據核實奏定以致各處應領米豆折價均由部庫墊放本年閏六月間復經臣部專案咨催茲據該督奏稱奉省災鉅欵絀預算第二預備金存留無幾請將宣統四年以前應解運通米豆折價銀兩儘數截留等語臣部查奉省米豆奏銷現據報至三十二年內運通一項應折徵銀三萬九千八百餘兩自三十二年起至本年止約畧估計爲數甚鉅且光緒三十一年該省因兵燹之餘繼以災歉請截留米豆折價一年此次災情較該年未爲加重其預算案內預備金八十萬兩雖據稱存留無幾如果撙節動用當可稍資接濟乃此次原奏於各年米豆折價數目若干暨辦理災賑究竟需欵若干並未詳細聲叙輒請將歷年應行解部之專欵儘數截留實屬礙難照准惟該省因災待賑亦係實情臣等公同商酌擬請准其援照三十一年成案將三十二年分運通米豆折價銀兩如數截留俾資賑需其三十二年以後前項米豆折價銀兩應請 飭下該督查照臣部奏案掃數解部並將永遠徵解數目核實奏定以重正供所有臣等遵議緣由是否有當理合恭摺具陳伏乞 皇上聖鑒訓示謹 奏宣統三年八月二十七日奉 旨依議欽此

批示

▲公署批示

袁相臣呈爾次甥私種罌粟大干例禁令岳培順爲劉永發家傭工現在劉永發既因私種情弊在逃岳培順知而不舉自有應得之咎該生事不干己輒敢瀆懇爾控不准并斥

藤田 奉天東□ 電話二

▲專運天下名廠眞貨▼

●金銀鐘表金剛石及各色寶石首飾手戒表鍊墜眼鏡

●樂器文具化粧具皮包皮靴旅行用具裝身用具屋裡

●髦飾用具等件高等雜貨以及工程建築用機器材料

盛 長生

由外省寄鍵買藥

神效清毒丸

此藥專治諸般疔毒惡瘡癰疽發背對口毒未潰能消已潰拔毒又治楊梅瘡痔魚口便毒棉花瘡男子玉莖生瘡婦人陰痛作癢一切有神效每盒六角 再有百效提毒散

淸肺止嗽丸

本堂多年成方活人無算主治男婦老幼諸般咳嗽藥最能淸肺金止喘嗽化痰涎補元氣無論久嗽新發一切虛勞咳嗽吐痰吐血肺痿肺癰及年老咳嗽

天氣豫報

自初六日下午六點起至初七日下午六點止

東三省新聞

◎奉天◎

●電咨和國官商游歷東省誌聞

東三省自改爲行省以來各國官商前來游歷者踵爲之接茲聞日昨督憲接准外務部咨開據准和國欽使照稱有農務專家庫期滿前天津領事官威赫林商人雷德樸等前往東吉蒙古等處考查商情請加保護等情聞督憲現除咨行吉撫暨蒙古各王公查照外並飭交涉司通飭道府州縣一俟該洋員到境時一體妥爲保護云

●造幣廠又運到大宗現銀

自鄂省變亂以來到處人心不靖以致各城埠執持大清交通兩銀行暨官銀號紙幣換現洋者甚夥近日雖漸稀少然督憲以發行紙幣須備有現貨故特電請度支部籌撥現銀以資鼓鑄茲聞日昨已由京奉火車運到現銀一百二十箱當即解繳造幣廠存儲以爲鼓鑄銀元之用云

●關於預警槍械之交議

督憲以東省地方遼濶巡警不敷分佈又兼鬍匪出沒無常經督憲奏准通飭辦理預備巡警迄今年餘所領槍械子彈爲數甚鉅漫無稽查茲諮議局業已開會特將關於槍彈事宜札交該局妥議辦法長覆核辦云

●部咨添設速記學堂

聞督憲日昨接准法部咨開現在各省審判廳多已設立審判案件日益繁多其於錄供一事尤關重要必須記錄精詳方可定讞請速添設速記學堂以資應用遂即札飭提法司遵照辦理云

●熊司使整頓鹽務

塩運使熊司使此鹽務一項爲東省課稅之大宗近來屢有奸商從中舞弊若不設法整頓弊端叢生故特飭各城鹽厘補徵緝私各局現屆秋季運塩之期凡塩商領票售鹽者隨時認眞稽査以免外鹽乘機輸入而重稅務云

●倉務局催徵賦課

倉務總局現已開倉徵收賦稅故於日昨飭界務衙門凡內界應徵銀米各地迅即派差下鄉催收以十月初一日頭卯期務須早日完納以重國課云

●科員因妄談鄂亂耗撤差

昨聞政界人云督練處糧餉科司員徐某等因談議鄂省某地現又失守等事當被警務局某員聞知報告周總辦經周總辦稟明大帥查探該地並無失守情事當將該員撤差以爲造言生事者戒

●通飭會同調查牙當兩行

度支司朱司使准督憲札飭接准農工商部咨開謂牙當兩行皆係經商所有牙當各帖均應歸部管理各省辦法紛歧本部亟應整頓茲特規定程式請飭所屬將牙當兩行查明牙行之種類牙紀之姓名商號之地址資本之多寡限文到一月內塡造彙報現在朱司使已通飭各屬地方官會同稅局查明辦理矣

●稟請查緝被控之劣紳

懷仁縣革生金祝庚設局聚賭鄉佐于顯霖覇佔民地前經該界士紳稟明縣署該生等聞風脫逃迄未飭傳到案茲聞該縣除飭各區巡警嚴緝外昨特稟明督憲請轉飭省城警務局幫同協緝云

●習藝所添派巡警嚴密守衛

罪犯習藝所現在收所習藝之人犯已有六百餘名近因鄂省亂耗人心不靖凡關於收押罪犯之地無不嚴密防範聞日昨提法司已飭該所每晚添加司法巡警五十名嚴密守護以免疏虞云

◎鐵嶺◎

●警局保護馬路

本埠馬路疊經警局出示曉諭不准重車傾軋乃日久玩生往往有趨駁重車竊行馬路以致傾軋不堪日昨警局出示重申禁令無論何處重車槪不准行走馬路云

●警局派警四外偵探

本埠警務局刻因鄂省風潮影響朌及不法之徒或藉端造謠日昨特派妥弁四名四出偵探遇有形跡可疑之人嚴行盤詰以弭隱患而維治安云

●私設信局被獲

郵政之設原爲便利商民故將從前之信局一概取銷日昨郵政局查獲楊某與義慶成匯通棧各商私遞信件並蓋有信局戳記當即送交縣署究治云

◎遼陽◎

●營房充作自治公所

四大廟房屋自充營房以來迭次修理頗壯觀瞻現因准軍調直而新募之兵佔用有餘故由自治會商請當道將該營址半充自治公所特未知能邀准否

●人情之恐怖

自聞南省亂耗後各界人士不免風聲鶴唳草木皆兵雖經當道屢次曉諭而人心仍處浮動加以近來謠言甚熾以致人民各抱隱憂云

●某鄉董之不法

某鄉鄉董劉廣葆本係一無賴子自被選爲鄉董後竟私立公堂擅罰賭犯致遭衆怨大有欲食其肉之槪

◎營口◎

●民食維艱

本埠商鋪居民每日三餐無不以高粮米爲大宗今年秋前雨水爲災糧價日漲高糧米每斗價值中秋節前僅賣東錢六吊二三百文嗣後日益昂貴有漲無落自昨日起已漲至八吊今日（初六日）又加一百吁嗟小民益加苦累云

●調查戶口

本埠居民多至五萬餘口警務各區每年兩次調查歷理已久今日（初八日）又見各區長警手執號條挨戶粘貼隨後即有人按號編查塡註門牌每至一戶查問詳細對待和平頗爲合法云

●絞決罪犯

今日（初六日）午刻警務長蕭大令督帶巡官二員長警四十名列隊至審判廳移時由廳綁出犯人一名當即一同押至得勝門外絞決彼時觀者人山人海擁擠殊甚探悉該犯姓屈其案情訪明續登

◎安東◎

●警務長取締商鋪

警務長高子玉君以本埠所有裁縫鋪滌衣鋪修理鐘表各營業均無資本每有被其席捲而逃者現特嚴加取締示諭該工業等嗣後務須各具妥保方准照常營業以免騙取財物云

●保商彩票號碼揭曉

東溝永和順商號前假戲園爲名出售保商彩票已誌本報茲聞該票照大連宏濟彩票號碼開彩現已揭曉頭彩係本埠玉合升內寓之木客永發成李某所得其二彩係商埠一區三分所齊巡長所得二彩副彩聞係某大令所得其餘各彩尙未揭曉

◎鳳凰◎

●旅客行兇

聞鳳凰山下林家店寓客某日前與店執事不知因何事故大起衝突某客竟手執鍘刀向前行刺幸店主步速未遭毒手乃於昨晚來城赴警務局呈訴云

●學生在戲園大肆野蠻

日前各學堂學生在西戰亭開運動大會至晚經監督面諭赴一戲園觀劇均免戲資已誌前報茲悉是晚七角碑小學堂學生亦在該園觀劇正在熱鬧之時不知因何將燈撲滅大肆蠻橫滿園觀劇者均蜂擁出門而歸云

◎岫巖◎

●教練所之悲觀

南關巡警教練所日昨考試新生聞應試者僅有九名云

●女子嚮學之可嘉

巡警教練所教員滕翠峰係西安縣人前由省城聘娶女士王淑貞偕同來岫該女士姿容典雅舉止端凝且性喜讀書到岫後即聞南關設有女學堂一所心竊慕之遂向其夫商准前往就學如女士者誠可謂嚮學情殷焉矣

◎奉化◎

●錢粮稅欵准用鈔票

范大令日昨照會本城商會及稅捐鹽厘各局署謂頃奉度支塩運電開各府廳州縣衙署及各稅鹽厘補征等局現在市面銀根甚緊各處現洋留在本境周轉所有應征錢糧稅厘等項一律收用東三省官銀號鈔票解省不必征收現洋如無鈔票之處聽民自便不得勒捐仰即遵照並行知各局一體照辦云云

●各界向商會追還股欵

奉天火柴公司去歲招股時經商務總商會函知本邑商會勸募股欵壹千四百餘元匯解總會以資襄助詎迄今年餘該公司卒未開辦各界入股人士咸深疑慮是以日來紛紛赴會追還股欵雖經該會婉爲勸導而各股東終嘵嘵不休聞擬備文向總會追詢矣

◎法庫◎

●舉行運動會

勸學所於本月初一二兩日齊集各學堂學生二千人在本城東門外舉行運動會邀請張司馬及各界前往參觀其辦法仿照軍式分爲司令指揮經理衛生等部操練頗覺可觀

●盜犯被獲

黃花嶺屯葛姓大車前往新民行至西北區第一所管界蛇山子地方被鬍匪搶刼並鎗斃事主翟秀生一名兇逃無獲經該管區官報經張司馬驗訊掩埋以誌前報茲悉日昨該區王振鐸由西豊縣將該犯施振鐸拿獲並起出原贓等件一併呈送廳署當經張司馬提堂研究該犯供認不諱立即取具切實供結嚴加法辦云

◎長春◎

●陸統制檢查信札

自湖北亂事起後駐長陸軍第三鎭統制張子嘉君傳諭全軍無論何處寄來信件交由營中收拆者不分官員兵役必須送呈拆閱後方准分與本人其防患之深心於此已可想見

●新豆漲價

上月間各商團赴鄉間定四分期豆其價值每石四十二吊現在新豆入倉而城內之現行市已漲至四十五吊大約不遠即可達到五十餘吊是以定買期豆者咸深悔恨云

●府署添派偵探員

聞政界人云府尊何子璋太守自聞武昌失守後恐有匪黨潛入境內煽惑愚民即擬添招祕密偵探員以資調查現已添增二十名在署內防護矣

●預巡長被控

恒裕鄉三甲預備巡長劉國棟日昨被該甲紳董賈尤公在警務公所稟控謂該巡長有勾通歹人竊偷田稼情事究其原因爲買某家日前被賊偸去元豆一响有餘並高粱肆百餘捆稟請該巡長查辦而該巡長置之不理是以來城具控云

◎吉林◎

●警局注意旅店

警局王局長以城廂各旅店居客雜集難保無宵小混跡其間若不從嚴取締何以保治安而靖地面故於日昨特飭各分區加意嚴查勿稍疏忽以防不虞云

●稟請賞邮病故學生

法政學堂陳生維舜係奉省人月前染疾斃命甚爲諸生所痛悼日昨其家人來吉擬還葬原

●工藝所照常售貨

巴爾虎門外工藝致養所前因更易坐辦停售貨品曾誌本報茲悉新坐辦業將所有貨物一一點淸逐件註冊已定於本月初三日起照常出售矣

判詞

奉天省高等審判廳

民事案

緣宗室鳳和等有租遺豊陞額名冊地一百七十一畝坐落鐵嶺縣屬腰堡地方耕種多年執有糧領鳳和等並將該地赴縣報領升科在案本年閏六月間有同族玉恒清林等以此項地係伊等三支富昌領名公共祭田被鳳和等據爲私產等詞赴奉天府地方審判廳起訴經該廳傳訊玉恒等供稱伊等與鳳和等同係五世祖富昌後人所爭之地係豊陞額領名滿文豊陞額即譯漢文富昌二字當經該廳行由族務處轉飭左翼總族長德升譯覆滿語豊陞額即漢文富昌之切音該廳遂判令此地作爲三支公產嗣後三支輪流經鳳和等不服以滿文豊陞額並非富昌之切音族長德升係玉恒之父朦混譯覆等情來廳控訴本廳復函請維城學堂滿文教員詳爲繙譯茲據該堂以滿文豊陞額係繙漢文有福分三字漢文富昌原繙滿文巴顏穆克德科六字豊陞額與富昌二者決不相混 因函覆前來廳即判決查此項地畝是否玉恒等公共祭田應以原領名之豊陞額是否即繙文富昌爲斷現經本廳轉請維城學堂查明彙書滿文豊陞額並無譯作漢文富昌二字之義則此地確非公共祭田已屬顯然至玉恒等聲稱豊額亦非鳳和等先人一節查鳳和等原有豊陞額領名之地本不僅此一處據呈驗坐落長溝沿等處糧領均係豊陞額領名之質玉恒等亦稱該領名地向係鳳和等業並非公產是坐落腰堡豊陞額領名地畝確爲鳳和等已產已無疑義應即改判仍歸豊陞額領名坐落腰堡之地一百七十一畝舊歸鳳和等一支管業玉恒等不得干預至該族長德升既係玉恒之父即爲案內關係人而經方廳行查時並不聲請迴避已屬不合又復朦混譯稂尤屬非是應由本廳行知旗務處核辦訟費銀三兩訴訟人到庭三次應償洋九角着玉恒等赴地方廳繳納分別歸公給領此判

●客店賬房厨房專用鐵器傢伙各色油漆顏料電燈電鈴機器材料等件五金雜貨一概俱全不誤主顧
滋陰補腎丸

廣告

●盛京時報館告白●

本報自出刊以來於今數年頗蒙各界所歡迎銷路亦極暢旺故此次特行放大篇幅改良報料以符閱者之盛意惟報雖改良而價仍照舊恐內外各埠閱報諸君見本報加張致懷疑意是以特爲聲明以祈雅鑒

本館現在力加整頓改良一切所有篇幅報料均求整齊省城及各埠　諸訪員諸君應体此意此後訪稿務須新穎更宜確實篇幅放大報稿亦宜加多是爲至要此佈

現値中國立憲時代上下之情本宜通達方成立憲機關本館自開設以來每日接到來函不下數十件而咸關人名譽或訟事等詞是非直曲本館概不得知又不忍不採擇登載今擬備告白欄之一小隅專供此等公衆登載之便以期下情上達而稍助立憲機關焉其一切干繫本館及各分館均不承担請覓原登人自行請問及外埠本分局訂登者其刊資亦照此例核資概不多取特此聲明以佈週知將此等廣告價目列如下

每一百字

登一日	一元	登一星期	二元	登三星期	四元
登三日	一元五	登二星期	三元	登四星期	五元

事實辨白

後閱報見市井雜俎欄內前載有不孝一新聞一段概謂鐵嶺東門外軋喇劉某其父死宴會櫃夥以其家資到手爲所欲爲等語實屬傳聞之誤查劉某名余生業軋喇工藝人極孝順其父業精工起家前因病沒劉某盡哀並新買塋地以葬其父兼移其祖父柩歸葬惟其父窀窆之日親友往弔劉某循例設席待客逐送與夥計等一席仍在櫃食用殊不致有誤營業兼謝夥計等爲葬其父操勞之苦劉某與各夥友行禮作寒暄數語遂有人傳聞以致失實爲此特爲更正辯白也

余於星期五日偶爲友人所邀往遊遼陽平康里途至青蓮書館茶叙見有雛妓金小卿者蘇產也其人姿容秀麗性情溫和粗通文字兼諳唱工信屬可兒復有金鳳霄者豐姿瀟灑態度超脫應酬周到舉止大方不愧名妓好品花者曷不一往觀諸　東籬居士評

欲占者鑒

茲有小南門裡天桂茶園西首有位高唐逸士先生素精易理掛命極其靈驗如有心事往問者務於十二點鐘後四點鐘前前往求占可也　亞民氏介紹

石光洋行支店啟

本行常售兩洋馳名工場製造各種紅銅板各種洋釘洋鐵瓦並建築房砌土木工程材料等物一概俱全價值從廉無不適用如蒙賜顧請駕臨敝行揀選購買特此佈告

奉天小西關子孫堂胡同路東　石光洋行支店啟　電話日二百七十番

特許止滑礦山用紅藍紙八角鋼　啓者本號東三省發行專售貨高價廉格外克已賜顧者請至敝號面議可也

奉天鐵工所

奉天十間房北路自製鑄各樣應用機器之設備　並修理發賣建築材料一切　包辦各樣工廠之設備

●湖北彩票第壹百拾八次（開彩八月二十八日）　頭彩六萬圓　總數三萬枚

●安徽彩票第六十次（開彩八月二十四日）　頭彩壹萬圓　總數六萬枚

●大連彩票第九十三次（開彩八月二十日）　頭彩壹萬圓　總數六萬枚

代賣所　奉天小西關南大什字街　福治洋行

長春廣告

茲因沐德鄉頭用小南屯住的大神李萬升仗有門勢與滕洪升同屯前後院住度於今六月初一日因毆傷滕洪昇頭顱經八區巡官王英才驗傷醫治始愈而李萬升潛行本城在初級審判廳捏控案未訊結伊家於本月初二日夜間被賊偸去馬匹硬行誣良盜辦竟將滕奎武並滕五子一並報區獲送地方審判廳惟滕洪昇現在東街雙隆店給董景田與劉會臣兩家與訟擱留說合並未出城其滕奎武與北屯紀家窪子屯李才喪事助忙均可查証其誣良爲匪情弊顯然

千金寨挾嫌誣報

日昨初四日報載撫順西路分區區官與文煥減價出售巡長縱賊設賭抽頭等事余等閱見不勝驚異然該區官與君有章平素余等盡知人品端方性情老練在該處充當是差素孚衆望然寨街係煤礦區域諸色人等竟是五方雜集等等不齊由與君充差之後賊匪歛跡閭閻安堵附近村屯各處人等無不感恩戴德突有挾嫌之人不分赤黃捏毀與君之名譽然此以上所載賣官縱賊設賭等情乃竟是無根之言毫無半點寔據余等今特連袂更正與與君有章洗此不白之污也

本街　謝雨亭　劉浦周　王德新　郭耀武　牛輯五　劉營　干鳳亭　楊有春　梁幹臣　耀颺臣　李海山　李祝三　劉憲卅　張級三　仝啓

營口漁業公司廣告

收回漁業公司股票原限八月三十日爲止現已屆滿尙剩壹萬壹千有零未經收繳因恐道遠各戶未及週知是以稟蒙督憲電示自九月一日起展限一月各戶務須赶緊持票來局領欵倘再耽延自誤限滿實行作廢除出示曉諭外合行登報咸使周知

廣寧廣告

廣寧南鄉楊家屯紳戶董某素行不端慣取便宜今年五月間盜買閭鎮娘娘廟一百一十二畝零五分價銀二千五百五十元復又私改文契希圖省稅改寫一千〇五減價洋一千五之多該紳膽敢作此有干王章之事以其與鄰村某紳等連合一氣故狐假虎威也　于澤民具

俄商士魯此克

大減價

敬者本行向在哈埠開設鐘表首飾店汽聲機器歷經有年早蒙貴國各界諸君稱許佳美前經運到男女各樣帶問金銀鋼表寶石鑽石戒指各樣烟嘴及全備眼鏡不日到奉凡蒙　賜顧諸君請速　駕臨購買或欲購無暇出門者請即賜信當即送閱均能聽便特此佈告

寄寓小西關小什字街北雲龍飯店即海天春舊址內

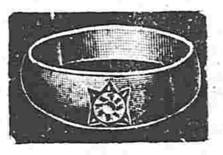

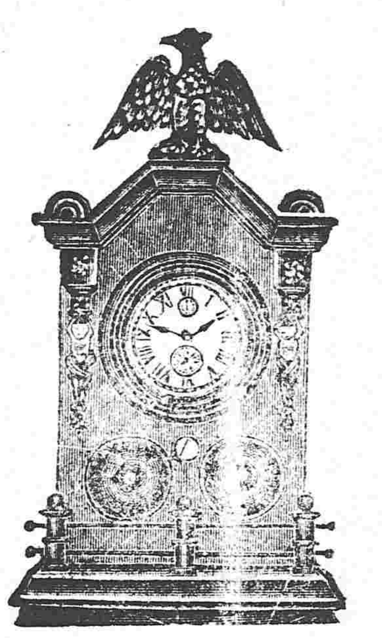

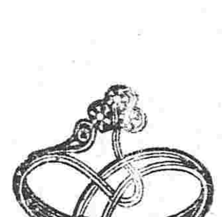

俄商東葛利

大減價

東基立洋行專售洋油氣燈廣告開設在十貳道街即莫斯多瓦牙街第三十四號房本行發售洋油氣燈東基立光亮珠常勝燃七百五拾枝洋燭之光且用火油極少洒館戲園最宜購用另有改良氣燈頭出售大小尺碼均有較合平常火油燈適用賬房住戶購用便宜并有不用管氣路屋燈吔哩五無夫燃起有一千四百枝洋燭之光貨品精美久蒙各仕商嘉許恐未週知特此佈告

哈爾濱

寄寓小西關小什字街北雲龍飯店即海天春舊址內

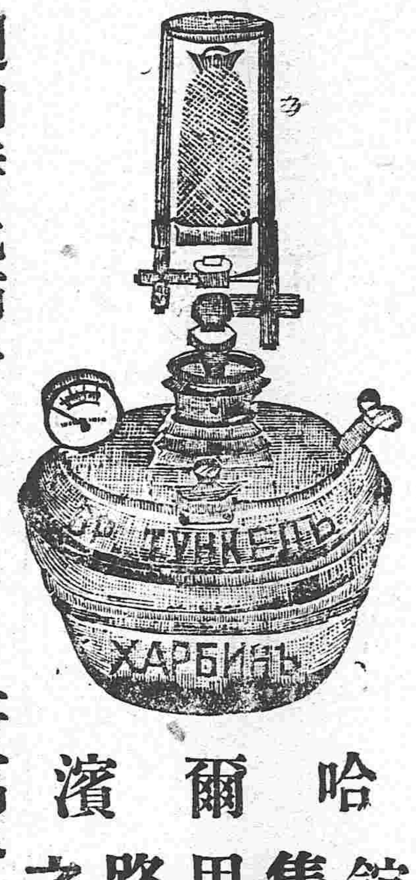

雲龍番菜館

謹啓　中外號房特別減價數目開列於左

頭等　頓飯四元五　乾房一元五
二等　頓飯三元　乾房一元
三等　頓飯二元　乾房五角

特此佈告以便週知　本飯店主人啓

中國電話二百七十九

永清照相舘

奉天鐘樓南路東（電話十八番）

日本大阪北濱　參天堂大藥房　日本定價小瓶金十錢中瓶卅錢

普天下不幸不運的是患眼睛很不知道的人　凡患眼睛的人中大學眼藥不靈的是很不幸不運的人

人若失明四面暗黑事物不辨行往坐臥不能如意人生悲慘莫如之甚本藥房虔修大學眼藥係大日本帝國醫科大學堂所屬藥院秘方專治眼症白翳青盲赤筋弩肉之疲難開羞光畏明迎風流淚目疾火熱黏腫痛等症此外無論老弱男女所有一切眼症均點此藥水應手奏效神奇無過於此早已馳名遠近都鄙風行異乃本藥房獨之秘方而別家不備之聖藥也

各大藥房及洋貨舖等均有發售

九重黑牌香皂

欲知凡子䏶之品質良否須使用此大香皂可知此䏶最能使皮膚純白滑澤異常其芳香馥郁恰如攜帶香水之氣即此係大香皂之特色也

各埠錄

	長春	公主嶺	鐵嶺	奉天	營口	大連
	九月初六	七月十六	八月十二	九月初七	九月初六	九月初六
銀數	五吊十七	七十八元	十二吊二	九吊三七	九吊六	大宗貨物作價以鈔票交
小洋	三吊七五	一十三四	七吊二	六吊二三	六吊	

	長春	公主嶺	鐵嶺	奉天	營口	大連
	九月初六	七月初九	八月十二	九月初七	九月初六	九月初六
高米	三吊八	八角	六吊五	一元一五	七吊四	二元一七
元豆	四吊五	一元三三	七吊九二	六吊二	七吊七三	三元九二

車時間表

[illegible]

要聞　二

西安巡防管兵之滋亂消息

昨報載西安有乱兹據確實消息云西安巡防隊兩營因事亂不受約束結隊脫營大起擾亂迄今未見平靖該地電報亦因不通查因此釀成革黨佔據省垣等之說也又聞內閣曾得護撫錢能訓來電云有兵變餘續陳六字以後即無來電據此則兵變之說已確陝西眞不穩矣

有發內帑接濟軍餉消息

此次武昌亂起陸軍大臣奉命出征惟當時預算兵餉須數百萬因俄頃間度支部無法籌措故只備五十萬交廕午帥收用現澤廕坪大臣以部庫奇絀軍諮府陸軍部催籌餘餉故甚焦灼日來已親詣攝政王府懇示辦法監國亦煞費躊躇諭云俟奏明 皇太后後再作計畫 上月三十日 隆裕太后召見監國監國當將軍餉無着情形詳細奏陳並內廷人云觀當時 太后語氣大有撥撥內帑接濟軍餉之意

庫欵奇絀之影響

又聞度支部因庫欵奇絀實在無法應付特籌再開實官捐以期暫行接濟聞於本日出奏並聞各衙門請領欵項非十分要欵均停不支發該部各司員則日夜籌議維持財政方法異常忙碌聞將採取非常緊急手段云

度支部因銀元不敷應用昨日特電飭北洋造幣總廠及江甯廣東兩分廠按照舊制銀元日夜加工趕鑄以資流通

江蘇諮議局致各省諮議局電

各省諮議局鑒川鄂事變於全國大局世界公論均某極重之關係擬各逕電閣表示人民意見敝局電文曰鄂變踵川事而起災荒之後復見兵革誠危急存亡之秋維持全局責在鈞閣竊念武漢居全國中心戰禍爲列强注目苟憤外交文明各國自無橫來干預之理深懼或進邪說借助外兵陷全國于必亡之地遠鑒前明近鑒亡韓心胆俱裂人民與國家休戚相關心所謂危不敢不告如不蒙鑒納是政府已代朝廷置國家於度外人民愛國之誠何以自効鈞閣又何以自處臨電惶急云云 甯局

懿旨電催袁岑

內廷近息日前(上月三十日)內閣又特致袁慰庭岑雲階兩制軍電傳 廷寄各一道係監國面奏 皇太后懿旨論催該該兩制軍力疾從公迅赴事機等情監國退後即交諭內閣謹遵 懿旨分電前去以表示該兩督之出處雖在 慈宮亦深爲厪系未稔該兩制軍於奉詔後感情何如

袁項城行期

袁項城奉節制鄂省軍隊及各路援軍之 旨旋又命節制長江水陸各軍惟鄂兵既叛此外僅有殘餘軍額各路援軍除北軍保廕大臣所統外只程允和長江水師以及豫湘各五百名皆非勁旅長江各軍新軍并不在內防營各路自保萬難調赴前敵項城既無實在兵權故有另編一軍之請現聞以此項舊部未能剋日召齊萬分焦急業定初十起程聞有續派北軍一鎮歸項城節制之說果爾則項城既負重名又有實力鄂亂不難即日弭平謀國諸公必見及此想日內必有明文也

袁宮保電調文武隨員名單

袁宮保因鄂亂緊迫決計出山茲聞電調文武隨員內除已調之段芝貴倪嗣沖廣崇阮忠樞王來賓宋惟怡外其未齊至者名單如下有因部務及其他要務不能赴調者均可用電商辦事務以期兩便

趙秉鈞　段琪瑞　婁春蕃
于式稜　沈祖憲　袁作廣
張祖厚　吳煥　謝煊
盧廷俊　周家祿　劉寶泰
徐沅　胡商彝　傅增湘
張一廣　王書臣　劉燕翼
劉孟熊　馮申甫　李保成
富士英　金邦平　唐寶各

粵省吃緊情形

聞粵督張堅帥有電到京云香港有大幫革黨扮作難民或學生或商人紛紛竄入內地捕不勝捕當地人心異常浮動一二日內必有大事蛈惟有竭盡心力以期鎮壓而已云云

又聞桂撫沈幼帥有電到京已派內閣中書周光榎赴衡永一帶召募巡防隊四營赴援長沙並聞請部撥欵四萬據此則長沙有亂益爲顯然

鸚鵡良緣（四）

珊々的母親說、無乃他家裡太苦呢、鐵香說 貧窮那要什麼緊呢、祇要男孩子好、那就行啦、常言道、養女擇婿、會揀揀男裝、不會揀田庄、貧窮無根、富貴無苗、況且謝家的門第、早先也是挺有名的、不過是近來窮下來了、但是那男孩子、是怎麼一個樣兒、我可是沒有見着過、你看見那孩子的面貌怎麼樣哩、珊々的母親說、不錯、要看那孩子的面貌、將來還許有一點兒出息、鐵香說、那就成啦、珊々佔在桌子旁邊、把雙手矇了臉子、什麼話也不說啦、鐵香就告訴他內人說、不要說了吧、珊珊在那裡害臊了、我們來說說別的吧、鐵香又同他內人說了些個家常的閑話、不覺夜已深了、於是就進了內房、

各人安睡去了、李鐵香第天一早起來、恰好、謝生正來在門口、遂珊珊一塊兒上學、鐵香就問道他內人、說、門口是誰來喊珊珊哩、他內人說、就是老謝家那孩子嗎、鐵香說、你去把他喊進來、我來看看他、他內人隨即跑到門口、說、謝生 謝生、你到我家裡來、我有話來問你、謝生隨即就進來啦、珊珊趕緊就閃倒一邊去了、恐怕他父親提到那一節的話、心想抵在當面、總有些摸不開、這裡鐵香一看謝生、儀表長的很好、就是身上穿的藍褸、鐵香就問道謝生、說 孩子 你今年幾歲了、謝生說、今年十歲了、鐵香說、你念着幾年書了、謝生說、念了三年啦、鐵香說、念了一些什麼書呢、謝生說、五經快要念完了、鐵香說、講過書沒有呢、謝生說、去年就開了講啦、打算今年下半年滿篇啦、鐵香說、你也會作文章麼、謝生說、我可不會作、也不過隨的那們一點兒、鐵香說、我來出一個題目你作作吧、謝生說、我還等着要到學堂裡去哩、在你老這裡作文章、不就誤了我的工夫嗎、鐵香說、就誤一早晨、那要什麼緊哩、謝生說、我不到學、先生不要罵我嗎、我不幹、我可要上學、改日我有工夫的時候、我再到你老這裡來吧、鐵香說、不要緊、我叫我們珊珊、今天早晨也不要去啦、回來我到學堂去、告訴你先生說、我保管你先生不罵你 謝生說、就請你老出題目吧、我作起文章來再去吧、鐵香說、那也好、我今天要出一個新樣的題目、給你作作、謝生說、你老趕快出吧 鉄香想了一想、說 你就把論語書開首、子曰學而時習之上頭、那一個圈兒、拏他作一個題目、只要作一個破題我看看就得啦 (未完)

花界消息

▲名花被誣 舊隸平康牛街天順班之花四寶、現在改寓同慶班、艷幟高張盛名夙負、久爲、具有嫖界資格之大人先生所賞識、詎日前某報、竟謂其姘識戲子等語、兹經花界人員、詳細調查、確實報告、並無其事、推原其故、爰該妓女、性格高尚、舉止端重、聲價頗高、不屑與一般登徒子、爲打情罵俏之狀、以故人多恨之、揑造黑白、以期誣衊也、

市井雜俎

淮軍搗毀娼窰(遼陽)
駐遼淮軍業經拔隊入關所遺者僅有十數名兵丁不意該兵丁等以爲官長已去無人管束遂於是晚赴平康里一等妓院金鳳樓閑逛不知因何事故竟將該院任意搗毀而該兵丁乃於翌日啓行無從追究該窰祇得忍受晦氣也

火警(遼陽)
八旗工廠堆有秫楷二百捆昨忽被火燃燒幸經警警笛齊鳴聚有多數巡警消防前往施救方始撲滅云

災生意外(鐵嶺)
日昨南滿火車行至鐵嶺北跌固地方改換車頭一霎時間拋下二人當被車軋斃一人其一人受重傷生死莫卜現已送往醫院調治矣

城內竟出搶案(奉化)
本城北街福德成油房初三日夜間初更時有身穿短衣者一人叩門稱買白麵該櫃夥正在開門時又走到三人一同入內均手持槪杷槍大形恐嚇其前一人將門緊閉不准店夥出入其三人即直奔賬棹撳扭司賬人追詢銀錢存在何處該司賬人未及答覆當將錢櫃內所存之銀元及鈔票二千四百餘元一并搶去往北逃散經該號報知警局已追捕不及矣

討賬被毆(奉化)
德泰藥局春間陸續賒給同街裕厚堂藥舖錢一百四十餘吊經該局屢次催討分文未還日前該藥局又遣櫃夥李某往索裕厚堂初猶搪塞繼則口出不遜以致互相爭吵詎裕厚堂舖東竟喝令三四櫃夥執持木棒肆行毆打李某身負重傷其時站崗巡警雖進前彈壓無如裕厚堂財東異常兇悍該警未敢干涉嗣經李某負傷回櫃始赴縣署喊控云

妓女姘戲子(安東)
柳巷妓女黃小蓮淫慾無度非武夫不能興之對壘自結交優伶小叫天後于是兩情繾綣片刻難離日昨小叫天忽赴大連該妓終日想思殊難自已現亦搭船赴大連去矣

牛產異犢(海城)
本邑東北玉莊屯北溝頭某家畜有乳牛甚夥日前一牛產生小牛三足一耳村人莫不傳爲怪事云

捉獲竊鎗入犯(昌嚴)
東路蘑菇峪分駐所巡官象玉符昨由管界礦洞溝查獲偷竊預警槍枝人犯楊某一名即解交警務公所轉送州署收審聞已經賈刺史判罰苦力六個月完案矣

桂蘭芬從此不復登台矣(黑龍江)
清理財政局某科長與坤角桂蘭芬相交有素情同膠漆現擬買爲側室惟囊中黃白物先時已揮霍殆盡不能足該妓身價之數幸嫖友某學堂總辦孟君代爲周旋始得達到目的乃於上月二十九日成其好事云

煙臺通信

萊陽亂事再誌(山東)
前報已誌官兵與匪黨在沃山頂交戰匪黨敗逃近聞匪首曲士文於十三日到馬連莊借銀千兩快槍百枝限三日爲期倘有遲悞全村覆滅幸而官兵是日亦到該村縣令聞信亦率兵若干到該村兜拿[illegible]間風聞曲黨有行刺之說官兵即奮勇前進遂將匪等拿獲幾人由身上搜出信件及手槍等物曲黨自知不得取勝遂結連巨匪郭嶋子駐札陰山以爲固守之計不料官兵連夜進攻該黨敵不能勝當被官兵拿獲十人並各種軍械此十人中有郭蘭子者被官兵打招云去歲曾殺差官方某今年又殺人四五名云云至於曲士文或謂其臂上受槍傷甚重逃匿在山裏巫家居住縣尊俟大令當即宣示該村如有將士文交出者概不牽連否則拿獲士文後當一律治罪十八日俟大令同陸軍隊回城各處尙屬安靖惟民心仍是惶惶有避入棲霞者有避入招遠者蓋因差役等衆暗取白姓財物逼得該村男女無可安息而曲士文終未得獲云

救護日蝕(山東)
本月初一日日蝕經道憲牌示令合埠文武官員及僧道等至期敬謹救護足見舊日迷信尙難破除也

日警官宴飲華警(烟台)
日本駐烟警察官日昨在會英樓設宴邀請閤埠警務區官議飲藉資聯絡云

▼初八日九宮飛星方位吉凶圖▲

七赤	西	方休門	求官引見吉
六白	西北	方生門	行旅求利吉
一白	北	方傷門	營業折本凶
八白	東北	方杜門	丟失不得凶
五黃	中	位五命	諸事亨通吉
三碧	東	方景門	尋人問信吉
四綠	東南	方死門	百事不利凶
九紫	南	方驚門	捉捕盜賊吉
二黑	西南	方開門	開市營業吉

園 內樓芳
杜雲卿 陳秀芬 彼鳳英 第一怪
鼎盛春秋 促子成家
張鑫培 南門天宮 陳秀芬 第一怪 十八扯
園 內樓仙
張桂英 張少棠 賈玉鋒 孟燮卿 三世姻緣 全本英祥會
孫桂秋 賈鈺鋒 大香山 論英雄會
園 內樓
九思紅 何月山 小四寶 玉堂春 蠟廟
何月山 武 九思紅 彼四寶 大香山 托兆碑 落馬湖
園 內樓德
李春來 小菊處 李祥雲 五六本 大水白宮
彼菊處 牛春化 李春來 李祥雲 新安 七八本 大水白驛
電話 中四三○號 日二二番 盛京時報館

761

三井物產株式會社奉天出張所

總行 日本東京市日本橋區駿河町壹番地

分行 倫敦 漢堡 紐育 桑港 孟買 甲谷他 盛谷 新甲坡 瓜哇 蘭貢 馬尼喇 香港 厦門 臺南 臺北 廣東 淸島 上海 漢口 芝罘 京城 仁川 天津 海參威 大連 牛莊 鐵嶺 長春 哈爾濱

設在大西關 電話 日本(二三五) 淸國(二二七)

啓者本行開設歷有年已各國各埠通商口岸均設有分行可見本行交易之茂盛所有廠賣大宗之貨物豆子豆餅棉布洋棉木材撫順煤麵粉各種雜貨各種機器鎗礮軍械並經理保險代理船務等事認眞辦理買賣貨物格外公道如蒙官商賜顧者請到本行面議爲幸

本行主人謹白

普羅斯烟公司分行

奉天鼓樓南 電話三百九十二號

啓者本公司監製埃及紙烟屢次細心研究蓋用歐美烟葉製成在全球咸爲項上等美品吸之與衛生大有裨益中外久已馳名吸烟者最要注重衛生可免無患之虞以及新到頂高品各樣呂宋烟 鱷魚皮烟夾金琥珀嘴 衛生藥胰子 專能解毒避瘟用以洗浴可免傳染之患等貨各目甚多不及細載故特通告光顧諸君請速購爲幸

總行設立 埃及京城

分設 天津 英界廣隆路 英國代理處 倫敦

中國 北京 中街城內北馬路 崇文門內大街 同仁醫院對過

橫濱正金銀行奉天支店

資本金四千八百萬圓

公積金壹千七百拾五萬圓

總店 橫濱

支店 神戶 東京 長崎 大坂 倫敦 里昂 紐育 桑港 布哇 孟買 香港 上海 漢口 天津 北京 大連 旅順 營口 遼陽 鐵嶺 長春 安東縣

奉天城內四平街 橫濱正金銀行奉天支店 電話十二番

開車時刻改訂

由陽歷十一月廿八日起將大連長春間及其餘各支線開車時刻一律改訂至其詳細事項就附近車站或致敝會社運輸課詢問可也

新設車站辦理運務

由陽歷本月廿八日起茲新建設泉頭(在滿井双廟子間)汜牛哨(在桓勾子四平街間)禁家(在郭家店大楡樹間)龍頭(在營城子旅順間)等各車站辦理運務

安奉線廣軌路全通並開車時刻改訂

此次安奉線廣軌路改築現已竣工因由陽歷本月三十一日起辦理運務開運廣軌車輛並將該線路內開車時刻一律改訂至其詳細事項就附近車站或到敝會社運輸課詢問可也

安奉線路一部停止列車開運

因安奉線廣軌車開運伊始定由陽歷本月日起以同月三十日爲限在本溪湖雞冠山間除第二零七及第二零八列車外其餘各車輛茲暫停止開運

安奉線路乘車費價改訂

因安奉線路自今改爲廣軌由陽歷本月三十一日起將該線路乘車費價一律改訂施行

滿鮮直通快車實行開運

由陽歷十一月初二日起將滿鮮(奉天及京城南大門)間直通快車即行開運該列車連結床車滿車將其開車時刻及乘車費價列表于左

由奉至鮮 奉天開車 每禮拜三、五、七上午五點三十分鐘

南大門着車 每禮拜四、六、一上午十二點二十分鐘

由鮮至奉 南大門開車 每禮拜三、五、七上午八點二十分鐘

奉天着車 每禮拜四、六、一下午三點三十分鐘

上開快車 則於奉天與開走奉天以北之快車接續連絡

快車票費價 未滿二百哩者定爲金貳圓 未滿五百哩者定爲金參圓 逾過五百哩者定爲金五圓

床車票費價 限敝會社線路內(長春、東縣間)或朝鮮線路內、行搭乘時定爲金五圓 通敝會社線路及朝鮮線路行搭乘時定爲金八圓

南滿州鐵道株式會社啓

脾濕泄瀉身體軟弱以致氣喘痰壅胸胃疼痛等症接踵而至

太原府 徐涑生君自述 服韋廉士大醫生紅色補丸得愈泄瀉胃痛痰喘等症

太原名士函謝韋廉士大醫生紅色補丸如何使其身體復原 中國當天氣炎熱之時或日間酷暑夜間驟凉之際每致染患各疾如腸胃之症亦天氣熱時所患諸疾中之一也夫腸胃及消化各部所有之精力莫不皆由血而來(韋廉士)大醫生紅色補丸能生鮮紅稠濃之新血故能使軟弱有病之腸胃而得强健有力試觀山西候補巡檢法政畢業員徐涑生君所親歷之事可作確證焉徐君自太原來函云○余患脾濕泄瀉之症歷有年餘竟致(氣喘痰壅 胸胃疼痛)夜間寢不安枕苦楚萬分每逢陰雨更形劇烈屢延中醫遍嘗各藥厥病如故偏閱各報始知(韋廉士)大醫生紅色補丸神妙無匹中外馳名服之奇效立奏沉疴頓起者不知凡幾爰向太原府八福堂大藥房購得一瓶如法試服大有影響服至半打(瀉止痰消睡安神寧)身體復原精神倍增强健逾恆余得此恩何能緘默故作證書登諸報牘以證余之得享康健之福者實(韋廉士)大醫生紅色補丸之所賜也(聖哉)斯藥(神哉)斯藥豈非地球(第一)壽世之(金丹)乎 男女老幼患血毒軟弱或腦筋失調所致各疾惟(韋廉士)大醫生紅色補丸爲最妙之靈丹因是丸曾治 痛 左癱右瘓 跳舞瘋病 血薄氣衰 嬰骨軟症 諸虛百損 以及婦科月信不調等症莫不立奏功也 山林瘴氣 心忡驚悸 胃不消化 風濕骨痛 韋廉士大醫生紅色補丸中國各藥商店凡經售西藥者均有出售如疑假冒可直向(上海四川路八十四號)韋廉士醫生藥局中國總發行函購或向重慶白象街)分行函購亦可價銀每一瓶大洋一元五角每六瓶大洋八元遠近郵費一概在內

注意 能治疾者即韋廉士大醫生紅色補丸也 其餘所稱紅色補丸都是假冒

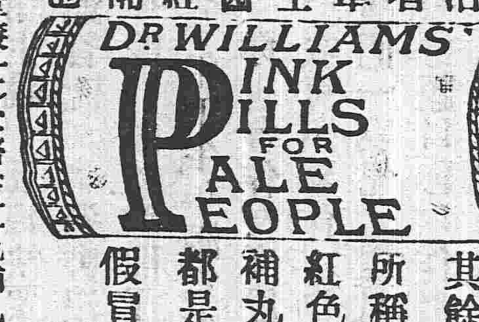

盛京鉛字局

自鑄大小鉛版各樣鉛字花邊名片紙以及一切印刷物料均無不備價値從廉格外克己如蒙賜顧者請至本局面議特佈此告

本局設奉天大東門裏專辦印字活版大小機器並 奉天大東門裡北華行胡同

東京櫻組

定價表 型錄 寸法用紙 御申越次第送呈仕候

東京市麴町區八重洲町一丁目一番地

合資會社 櫻組製靴部

電話本局三一六三・三一六四・日比谷・東京一六二七

聲明失圖作廢

本號前以爾濱遞南滿火車發省貨包一件於八月念九日貨到派夥執圖至站繳起貨不意中途將本號方圖書壹塊失落遍尋無踪業經在商務總會稟明存案作爲廢圖恐各界諸君及洋商等未及週知特登報端聲明嗣後無論各色人等執此圖章支取等情萬勿信用倘有受其朦混等情於本號無涉圖形列下以備衆觀

阜豐東 謹白

阜豐東記

安知比林

四時感冒 一切熱症之最良葯

蛇印(じゃーるし) アンチピリン丸

ねつ一切(いっさい) づつう・りうまちす はやりかぜ・はしか 肺炎(はいえん)・痛風(つうふう)・おこりに 大効あり

發賣本舖 大阪市心齋橋二丁目 長電話東九百四十番 丹平商會

經售 誠昌堂大藥房 大連 日本賣藥會社

在淸國各地藥房均有代售

藥價 七日分 廿五戔 四日分 十五戔 二日半分 十戔 一日分 五戔

方知有病即當服藥以宜

●度支鹽運兩司維持市面廣告●

近因鄂省亂事謠言蠭起市面恐慌銀根異常吃緊度支鹽運兩司均爲維持市面起見日昨通電各屬凡屬一切納稅之欵一律改收大淸交通兩銀行東三省官銀號鈔票無須徵取現銀俾留現銀以便周轉市面云云將原電照錄於左

各府廳州縣衙署及稅捐塩厘補徵各局現在市面銀根甚緊現洋留在本境周轉所有應徵之錢粮稅厘各欵一律收用大淸交通東三省官銀號三家鈔票不必徵取現洋如無鈔票之處聽民自便不得勒捐仰即轉飭所屬一體遵照度支司鹽運司泌

火柴廠

中國爲何自不設立火柴廠因所出樹木可作火柴甚多而東省吏黔近來最新式之火柴廠皆用敝廠之機器敝廠係德國京都栢林著名之廠名曰羅倫機器廠英文名 A. Roller, Engineering Works, Berlin, 如欲知價目及他項詳細者請函致上海江西路十號百錄鋼廠聯行德意志萃成機器公司當即照覆可也

經理張經貫啓

芝蘭綠

香皂 各處均有出售

化食消毒 排瘴防疫

●仁丹(ジンタン)藥味藥効眞冠絕于天下

東瀛第一 備急聖藥

▼大日本醫學博士三輪井上兩位方劑

▼大日本陸海兩軍醫總監 保明卓效

當治 傷暑中寒 水土不服 腹痛吐瀉 頭痛目眩 時行瘟疫 酒醉船暈 蟲蝕牙痛 食積不消 虛弱貧血 卒中昏倒 瘧疾泄飲 精神鬱結 其外一切危急諸症服此丹即能消毒除疫眞有起死回生之靈效

價目	
最小包	日金五錢
小包	仝拾錢
中包	仝廿五錢
大包	仝五拾錢

◎各處馳名藥房洋貨舖均代售就近購取爲荷